

국회 확정

# 2022년도 세입·세출 예산 및 기금운용계획 개요

2022. 1.

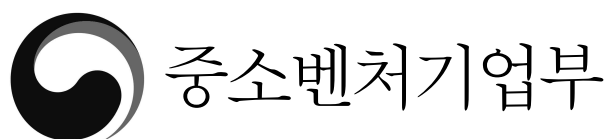



# 목 차

I . 일반 현황 .....	1
II . 2022년도 예산 기본방향 .....	3
III . 2022년도 예산 및 기금운용계획 총괄 .....	7
IV . 2022년도 세입 및 세출 예산 .....	9
1. 세입 및 세출 예산 개요 .....	9
2. 세출 예산 분야별 예산 .....	10
V . 2022년도 기금운용계획 .....	19
1. 중소벤처기업창업 및 진흥기금 운용계획 .....	19
2. 기술보증기금 운용계획 .....	24
3. 소상공인시장진흥기금 운용계획 .....	28
<참고>	
1. 2022년도 예산 총괄표 .....	33
2. 신규/종료사업 현황 .....	34



# I. 일반 현황

## 1 조직 및 정원

□ 기구 : 1차관 4실 15국단 49과, 13지방청, 4사무소, 3국립공고

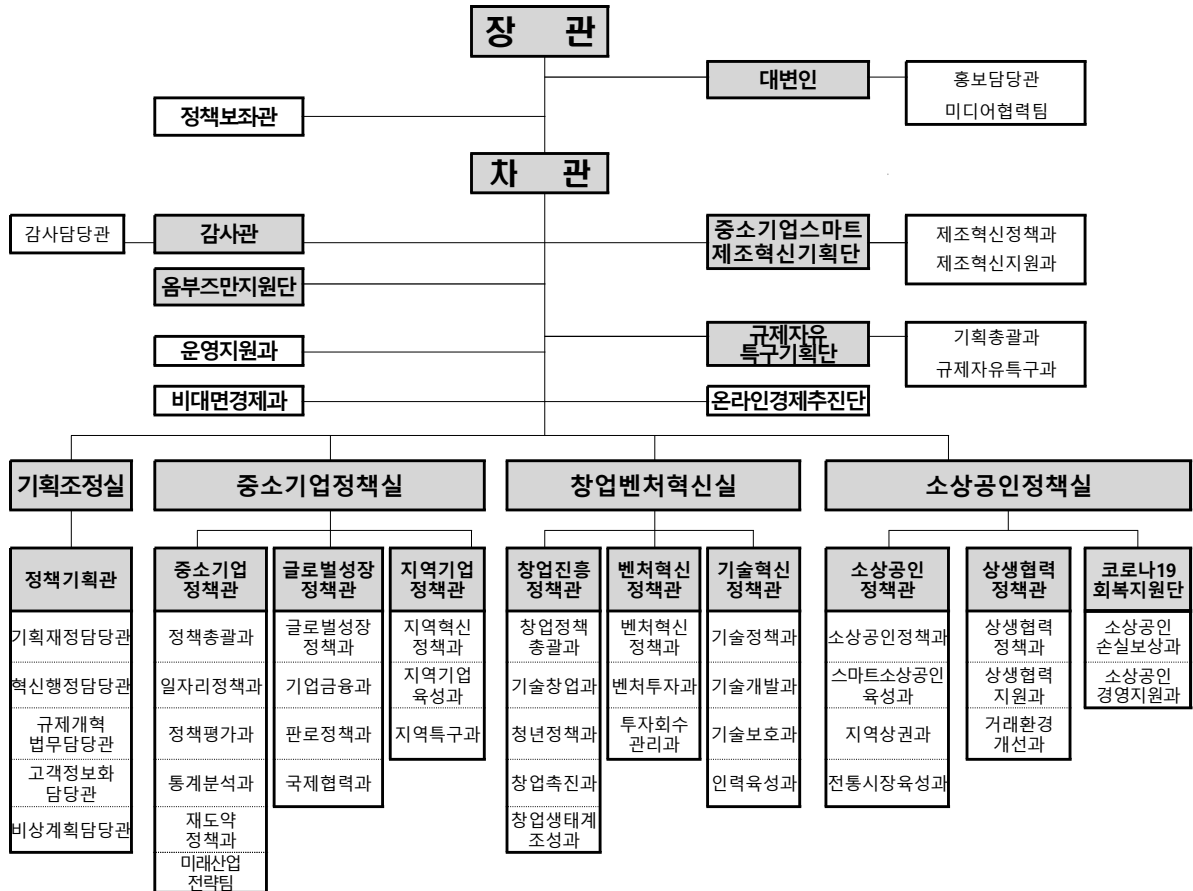

< 소속기관 >

<b>서울지방청</b> 조정협력과 성장지원과 창업벤처과 소상공인과	<b>부산지방청</b> 조정협력과 성장지원과 창업벤처과 소상공인과	<b>대구·경북지방청</b> 조정협력과 성장지원과 창업벤처과 소상공인과 경북북부사무소	<b>광주·전남지방청</b> 조정협력과 성장지원과 창업벤처과 소상공인과 전남동부사무소	<b>경기지방청</b> 조정협력과 성장지원과 창업벤처과 소상공인과 경기북부사무소	<b>구미전자공업고등학교</b>	<b>부산기계공업고등학교</b>	<b>전북기계공업고등학교</b>
<b>인천지방청</b> 조정협력과 지역혁신과	<b>대전·세종지방청</b> 조정협력과 지역혁신과	<b>울산지방청</b> 조정협력과 지역혁신과	<b>강원지방청</b> 조정협력과 지역혁신과 강원영동사무소	<b>충북지방청</b> 조정협력과 지역혁신과	<b>충남지방청</b> 조정협력과 지역혁신과	<b>전북지방청</b> 조정협력과 지역혁신과	<b>경남지방청</b> 조정협력과 지역혁신과

□ 정원 : 1,425명 (본부 519명, 소속기관 906명)

구분	계	정무	별정	고공	3.4급	4급	4.5급	5급	6급이하	전문경력관	교원
계	1,425	2	5	24	10	55	46	258	676	1	348
본부	519	2	5	19	9	39	40	189	215	1	-
지방청	430	-	-	5	1	16	6	66	336	-	-
국립공고	476	-	-	-	-	-	-	3	125	-	348

## 2

## 소관 공공기관 현황

### □ 「공공기관의 운영에 관한 법률」에 따른 11개 공공기관

- 준정부기관(5개) : 중소벤처기업진흥공단, 기술보증기금, 소상공인시장진흥공단, 중소기업기술정보진흥원, 창업진흥원
- 기타공공기관(6개) : 중소벤처기업연구원, 신용보증재단중앙회, 한국벤처투자, (주)중소기업유통센터, (주)공영홈쇼핑, (재)장애인기업종합지원센터

### < 소속 공공기관 일반현황 >

구분	명칭 (설립일)	설립근거	주요 기능	기관장 (임기)	정원 (명)
준 정 부 기 관 (5)	중소벤처기업진흥 공단('79.1.17)	중소기업 진흥에 관한 법률	중소벤처기업창업 및 진흥기금 운용	김학도 ('20.5.19~ '23.5.18)	1,435
	기술보증기금 ( '89.4.1)	기술보증기금법	기술보증, 보증연계 투자 및 기술평가 지원	김종호 ( '21.11.8~ '24.11.7)	1,551
	소상공인시장 진흥공단('14.1.3)	소상공인 보호 및 지원에 관한 법률	정책자금, 정보제공 및 교육 등 소상공인 시장진흥기금 집행	조봉환 ( '19.3.29~ '22.3.28)	874
	중소기업기술정보 진흥원('02.1.22)	중소기업 기술혁신 촉진법	중소기업 기술혁신 및 인프라 지원	이재홍 ( '20.2.24~ '23.2.23)	268
	창업진흥원 ( '08.12.24)	중소기업 창업 지원법	창업저변 확대 및 사업화 지원, 창업 인프라 확충	김용문 ( '21.5.17~ '24.5.16)	245
기 타 공 공 기 관 (6)	중소벤처기업연구원 ( '04.7.1)	중소기업기본법	중소기업경영전략 및 정책개발연구	오동윤 ( '21.6.1~ '24.5.31)	122
	신용보증재단 중앙회('00.8.7)	지역신용보증 재단법	지역신용보증재단 재보증 및 개인신용 보증	이상훈 ( '21.8.23~ '24.8.22)	108
	한국벤처투자 ( '05.6.29)	벤처투자 촉진에 관한 법률	모태펀드 운영, 투자 조합 출자 및 해외 투자자금 유치	이영민 ( '19.9.3~ '22.9.2)	165
	중소기업유통센터 ( '95.12.21)	중소기업 진흥에 관한 법률	중소기업 판로 지원, 판매 시설운영 및 홍보·전시	정진수 ( '19.1.11~ '23.1.10)	271
	(주)공영홈쇼핑 ( '15.3.5)	상 법	중소기업 제품 및 농축 수산물 판로지원	조성호 ( '21.9.1~ '24.8.31)	396
	(재)장애인기업종합 지원센터('08.2.19)	장애인기업활동 촉진법	장애인의 창업과 장애 인 기업 활동 촉진	서기영 ( '19.4.3~ '22.4.2)	43

## Ⅱ. 2022년도 예산 기본방향

- 소상공인 경영회복과 경쟁력 강화 및 혁신 벤처·스타트업 육성 등 제2벤처붐 확산을 통해 경제성장 패러다임 전환

### ① 소상공인 경영회복 및 경쟁력 강화

#### ① 소상공인 경영안전망 구축과 재기지원

- 코로나19 방역조치에 따른 소상공인의 손실을 보상하기 위한 소상공인 손실보상 제도화 예산 편성('22, 2.2조원)
- 경영 위기 소상공인의 원활한 재기를 위해 「경영 위기(진단·자금) - 폐업(사업정리) - 폐업 후(재창업·재취업 지원)」 전 주기 지원 강화
  - \* 희망리턴패키지 : ('21) 691억원 → ('22) 1,159억원

#### ② 강한 소상공인 육성과 온라인·스마트화 지원

- 혁신역량을 보유한 창작자, 스타트업 등과 협력·융합을 통한 차별화된 제품·서비스 창출을 지원하여 강한 소상공인 육성('22, 29억원)
- 온라인 채널진출 지원과 구독경제서비스 확대 등을 통해 온라인 진출 역량을 강화하고 스마트상점 보급 확대로 디지털화 촉진
  - \* 소상공인온라인판로지원 : ('21) 726억원 → ('22) 905억원
  - 스마트상점·공방기술보급 : ('21) 514억원 → ('22) 770억원

#### ③ 지역상권의 자생력 제고

- 구도심의 쇠퇴한 상권을 지역특색을 반영한 거점공간으로 조성하는 '상권르네상스' 프로젝트를 확대하여 지역상권의 자생력 제고
  - \* 상권활성화(상권르네상스) : ('21) 179억원 → ('22) 258억원
- 전통시장·상점가에 비대면 판로 확보를 지원하는 디지털 전통시장 시장 지원과 온누리상품권 발행 등을 통해 소상공인 활력 회복
  - \* 특성화시장육성 : ('21) 239억원 → ('22) 264억원
  - 온누리상품권발행 : ('21) 2,749억원 → ('22) 2,915억원

## ② 글로벌 혁신 벤처·스타트업 육성

### ① 혁신분야 창업 활성화 및 스케일업 지원

- 아기유니콘 기업 발굴 등 「K-유니콘 프로젝트」를 확대하고, BIG3, 비대면, 소부장 등 혁신분야 스타트업 지원 강화
  - \* 아기유니콘 200육성 : ('21) 180억원(60개사) → ('22) 300억원(100개사)  
혁신분야창업패키지 : ('21) 1,050억원 → ('22) 1,361억원
- 모태펀드를 통한 벤처투자 확대로 제2벤처붐을 지속 확산하고, 해외시장 개척 지원 등 중소기업 수출 저변 확대
  - \* 중소기업모태조합출자 : ('21) 8,000억원 → ('22) 5,200억원 / 수출컨소시엄 : ('21) 104억원 → ('22) 141억원 / 온라인수출 공동물류 : ('21) 128억원 → ('22) 142억원

### ② 기술혁신을 통한 디지털·그린 전환과 스마트화

- 한국판뉴딜, BIG3 등 신사업 분야의 기술혁신을 위해 중소기업 연구개발 예산 대폭 확대
  - \* R&D 예산 : ('21) 1조 7,229억원 → ('22) 1조 8,338억원 (↑1,109억원, ↑6.4%)
- 제조공장의 스마트화, 서비스 중소기업의 스마트화, 전통시장·상점가의 스마트화 등 업종별 스마트화 지원 강화
  - \* 스마트 제조혁신 기술개발사업(R&D) : ('22) 331억원  
스마트 서비스 ICT 솔루션 개발(R&D) : ('21) 60억원 → ('22) 114억원  
스마트 전통시장·상점가 R&D : ('22) 15억원

### ③ 스마트공장 질적 고도화를 통한 제조혁신

- 스마트공장 보급은 고도화 중심으로 개편하고 기구축 공장의 사후관리를 강화하는 한편, 제조혁신을 위한 현장인력 양성
  - \* 스마트공장 구축 및 고도화 : ('21) 4,002억원 → ('22) 3,193억원  
스마트공장 사후관리 : ('21) 44억원 → ('22) 70억원  
제조데이터촉진자양성 : ('22) 10억원
- 인공지능 중소벤처 제조플랫폼(KAMP)을 고도화하고, KAMP 기반으로 지역특화산업을 영위하는 지역 중소기업의 데이터·AI 활용 촉진
  - \* 데이터인프라구축(정보화) : ('21) 134억원 → ('22) 154억원  
지역특화 제조데이터 활성화 : ('22) 20억원



### ③ 지역 중소기업 육성 및 일자리 창출

#### ① 지역기반 혁신 플랫폼 활성화

- 규제자유특구는 탄소중립 등 미래 혁신분야 중심으로 운영하고 특구 안착화 지원 등 특구사업자의 적극적인 실증 추진을 독려
  - \* 규제자유특구 : ('21) 24개특구, 1,701억원 → ('22) 14개특구 1,286억원
- 「지역중소기업법」 제정 등에 따라 중소기업·소상공인 밀집지역 위기 대응 시스템을 구축하여 위기 상황의 신속한 극복을 지원
  - \* 중소기업 밀집지역 위기대응 기반구축 : ('22) 33억원
  - 중소기업 혁신바우처 지원 : ('21) 526억원 → ('22) 618억원
- 자발적 상생협력 기업(자상한기업) 발굴, 대-스타 해결사플랫폼 본격 운영 등을 통해 새로운 상생협력 기반 확충
  - \* 자발적 상생협력 기업 발굴·확산 : ('21) 5억원 → ('22) 7억원
  - 대-스타 해결사플랫폼 : ('22) 76억원

#### ② 신사업 전환과 일자리 창출·유지

- 탄소중립, 디지털화 등 급변하는 경영환경에 중소기업이 신속히 대응할 수 있도록 원활한 구조전환 지원
  - \* 재도약촉진 : ('21) 29억원 → ('22) 115억원
  - 탄소중립산업생태계조성 : ('22) 50억원
- 현장수요에 기반한 인공지능 전문인력 양성과 청년재직자 내일 채용공제 일몰 연장 등을 통해 우수한 청년인재의 중소기업 유입·유지
  - \* 스타트업 AI 기술인력 양성 : ('22) 27억원
  - 핵심인력성과보상기금 : ('21) 3,149억원 → ('22) 2,855억원

#### ③ 정책금융의 사회안전망 역할 지속

- 코로나19 등 위기 대응을 위해 정책금융의 사회안전망 역할 지속
  - \* 신용보증기금출연 : ('21) 3,600억원 → ('22) 1,650억원
  - 기술보증기금출연 : ('21) 3,500억원 → ('22) 1,320억원
  - 중소기업 용자 : ('21) 5조 4,100억원 → ('22) 5조 983억원
  - 소상공인 용자 : ('21) 3조 7,000억원 → ('22) 4조 2,000억원



### Ⅲ. 2022년도 예산 및 기금운용계획 총괄

#### □ 세입예산 및 기금수입

- '22년 세입예산 및 기금수입은 '21년 본예산 대비 3조 6,988억원 (↑19.2%) 증가한 22조 9,595억원

(억원)

구 분	'21예산		'22예산 (B)	증 감 (B-A)	%
	본예산(A)	추경			
합 계	192,607	384,400	229,595	36,988	19.2
○ 예 산	1,554	1,554	1,847	293	18.9
▪ 일반회계	1,334	1,334	1,634	300	22.5
▪ 국가균형발전특별회계	220	220	213	△7	△3.2
○ 기 금	191,053	382,846	227,748	36,695	19.2
▪ 중소벤처기업창업 및 진흥기금	105,729	114,436	96,618	△9,111	△8.6
▪ 기술보증기금	29,106	29,106	33,481	4,375	15.0
▪ 소상공인시장진흥기금	56,218	239,304	97,649	41,431	73.7

#### □ 세출예산 및 기금지출 (총지출 기준)

- '22년 세출예산 및 기금지출은 '21년 본예산 대비 2조 172억원(↑12.0%) 증가한 18조 8,412억원

(억원)

구 분	'21예산		'22예산 (B)	증 감 (B-A)	%
	본예산(A)	추경			
합 계	168,240	321,876	188,412	20,172	12.0
○ 예 산	51,386	52,139	45,133	△6,253	△12.2
▪ 일반회계	42,581	43,334	36,530	△6,051	△14.2
▪ 국가균형발전특별회계	5,452	5,452	5,064	△388	△7.1
▪ 소재부품장비경쟁력강화특별회계	3,353	3,353	3,539	186	5.5
○ 기 금	116,854	269,738	143,279	26,425	22.6
▪ 중소벤처기업창업 및 진흥기금	68,898	76,598	62,987	△5,911	△8.6
▪ 소상공인시장진흥기금	47,956	193,140	80,292	32,336	67.4

\* 기술보증기금은 금융성기금으로 총지출에서 제외



## IV. 2022년도 세입 및 세출 예산

### 1. 세입 및 세출 예산 개요

□ 세입 예산 : 1,847억원 ('21년 대비 18.9% 증가, ↑ 293억원)

(억원)

구 분	'21예산		'22예산 (B)	증 감 (B-A)	%
	본예산(A)	추경			
합 계	1,554	1,554	1,847	293	18.9
<b>【일반회계】</b>	<b>1,334</b>	<b>1,334</b>	<b>1,634</b>	<b>300</b>	<b>22.5</b>
▪ 재산수입	101	101	330	229	226.7
▪ 경상이전수입	1,233	1,233	1,303	70	5.7
<b>【균특회계】</b>	<b>220</b>	<b>220</b>	<b>213</b>	<b>△7</b>	<b>△3.2</b>
▪ 재산수입	53	53	16	△37	△69.8
▪ 경상이전수입	167	167	197	30	18.0

□ 세출 예산 : 4조 5,133억원 ('21년 대비 12.2% 감소, △6,253억원)

(억원)

구 분	'21예산		'22예산 (B)	증 감 (B-A)	%
	본예산(A)	추경			
합 계	51,386	52,139	45,133	△6,253	△12.2
<b>【일반회계】</b>	<b>42,581</b>	<b>43,334</b>	<b>36,530</b>	<b>△6,051</b>	<b>△14.2</b>
▪ 인건비	1,048	1,048	1,082	34	3.2
▪ 기본경비	256	256	261	5	2.0
▪ 사업비	41,277	42,030	35,187	△6,090	△14.8
<b>【균특회계】</b>	<b>5,452</b>	<b>5,452</b>	<b>5,064</b>	<b>△388</b>	<b>△7.1</b>
▪ 지역자율계정	-	-	-	-	-
▪ 지역지원계정	5,327	5,327	4,764	△563	△10.6
▪ 제주특별자치도계정	27	27	175	148	548.1
▪ 세종특별자치시계정	98	98	125	27	27.6
<b>【소특회계】</b>	<b>3,353</b>	<b>3,353</b>	<b>3,539</b>	<b>186</b>	<b>5.5</b>

## 2. 세출 예산 분야별 예산

### 가. 창업 및 벤처 활성화

■ ('21) 11,093억원 → ('22) 9,164억원 (△1,929억원, △17.4%)

□ 창업환경조성 : 8,237억원 → 8,017억원 (△220억원)

○ 비대면, BIG3, 소재·부품·장비 등 혁신분야 스타트업의 사업화 지원을 강화하고, 아기유니콘 기업 발굴 확대

\* 혁신분야창업패키지 : 1,050 → 1,361억원(↑311억원)  
아기유니콘200 육성 : 180 → 300억원(↑120억원)

○ 성공벤처인 등 민간 역량을 활용하여 창업기업을 선별·지원하는 팁스(TIPS) 예산을 확대하고, 대기업과 스타트업의 협업 지원

\* 민관공동창업자육성 : 644 → 778억원(↑134억원), 대-스타 해결사 플랫폼 : 76억원

□ 벤처기업활성화 : 2,856억원 → 1,147억원 (△1,709억원)

○ 민간주도의 벤처기업 확인제도 운영, 소셜벤처 육성 등 벤처기업경쟁력 강화 예산을 확대하고, 벤처투자종합관리시스템 신규 구축(38억원)

\* 벤처기업경쟁력강화 : 65 → 71억원(↑6억원)

#### <창업 및 벤처 활성화 지원사업 현황>

(단위 : 억원)

구 분	'21예산		'22예산 (B)	증 감 (B-A)	%
	본예산(A)	추경			
<창업 및 벤처 활성화>	11,093	11,417	9,164	△1,929	△17.4
□ 창업환경조성	8,237	8,561	8,017	△220	△2.7
▪ 창업저변확대	532	532	420	△112	△21.1
▪ 창업사업화지원	4,425	4,737	4,328	△97	△2.2
▪ 민관협력창업자육성	1,024	1,024	1,303	279	27.2
▪ 중소기업 재기지원	140	140	168	28	20.0
▪ 창업생태계기반구축	1,266	1,266	977	△289	△22.9
▪ 지역기반 로컬크리에이터 활성화	88	100	69	△19	△21.6
▪ 창업인프라지원(제주)	12	12	9	△3	△23.5

구 분	'21예산		'22예산 (B)	증 감 (B-A)	%
	본예산(A)	추경			
▪ 창업인프라지원	749	749	741	△8	△1.1
▪ 창업인프라지원(세종)	1	1	1	△0.1	△13.8
□ 벤처기업활성화 지원	<b>2,856</b>	<b>2,856</b>	<b>1,147</b>	<b>△1,709</b>	<b>△59.8</b>
▪ 벤처기업경쟁력강화	65	65	71	6	9.5
▪ 벤처캐피탈선진화	25	25	25	0.4	1.6
▪ 비대면 서비스 플랫폼 구축	2,166	2,166	412	△1,754	△81.0
▪ 벤처투자종합관리시스템 구축(정보화)	-	-	38	38	순증
▪ 중소기업모태조합출자	600	600	600	-	-

## 나. 기술개발 및 인력지원

■ ('21) 2조 5,907억원 → ('22) 2조 5,576억원 (△331억원, △1.3%)

□ 기술개발지원 (R&D) : 16,724억원 → 17,328억원 (↑604억원)

○ 한국판뉴딜, BIG3 등 혁신분야에 대한 연구개발 예산을 확대하고 스마트 제조혁신 등 디지털 혁신을 위한 예산 반영

\* 중소기업기술혁신개발 : 3,935 → 4,277억원(↑343억원)

\* 스마트제조혁신기술개발 : 330억원(신규)

○ 연대와 협력으로 상생형 기술혁신을 통한 동반성장과 사회문제 해결을 위해 중소기업이 보유한 기술역량의 활용도 적극 지원

\* 성과공유형 공통기술 R&D : 70억원(신규), 리빙랩 활용 기술개발 지원 : 28억원(신규)

□ 기술개발 인프라 확충 : 4,885억원 → 4,214억원 (△671억원)

○ 스마트공장은 질적 고도화 중심으로 지원하는 한편, 공급기업 역량 강화와 기구축 공장의 사후관리를 강화

\* ICT융합스마트공장보급확산 : 4,377 → 3,905억원(△472억원)

○ 인공지능 분석모델 확대, 데이터 거래 지원 등 인공지능 중소벤처 제조플랫폼(KAMP) 고도화(134 → 154억원, ↑20억원)

□ 중소기업 인력지원 : 4,298억원 → 4,034억원 (△264억원)

○ 중소기업 장기재직 유도를 위한 청년재직자 내일채움공제 사업의 일몰을 연장(~22년)하고 신규 가입자(2만명) 지원예산 반영

\* 청년재직자 내일채움공제 : 3,134 → 2,840억원(△294억원)

○ 산학협력을 통한 현장맞춤형 직업교육으로 우수인력 양성을 위한 예산을 확충하고 제조혁신을 위한 현장인력 양성 추진

\* 산학협력인력양성 : 490 → 510억원(↑20억원)

제조데이터 촉진자 양성 사업 : 10억원(신규)

### <기술개발 및 인력지원 사업 현황>

(단위 : 억원)

구 분	'21예산		'22예산 (B)	증 감 (B-A)	%
	본예산(A)	추경			
<기술개발 및 인력지원>	25,907	25,907	25,576	△331	△1.3
□ 기술개발지원(R&D)	16,724	16,724	17,328	604	3.6
▪ 중소기업기술혁신개발(R&D)(일반)	2,888	2,888	3,205	317	11.0
▪ 중소기업기술혁신개발(R&D)(소특)	1,047	1,047	1,072	25	2.5
▪ 중소기업상용화기술개발(R&D)(일반)	2,011	2,011	2,280	269	13.4
▪ 중소기업상용화기술개발(R&D)(소특)	311	311	301	△10	△3.2
▪ 공정·품질기술개발(R&D)	480	480	427	△53	△11.0
▪ 창업성장기술개발(R&D)(일반)	4,086	4,086	3,985	△101	△2.5
▪ 창업성장기술개발(R&D)(소특)	296	296	296	0.2	0.1
▪ 중소기업R&D역량제고(R&D)	150	150	143	△7	△4.6
▪ 글로벌중소기업육성프로젝트지원(R&D)	491	491	214	△277	△56.5
▪ 현장수요형 스마트공장 기술개발(R&D)	93	93	39	△54	△58.2
▪ 중소기업 지원 선도연구기관 협력기술개발사업(R&D)	61	61	20	△41	△67.2
▪ 기술규제 해결형 기술개발(R&D)	139	139	67	△72	△51.6
▪ AI기반고부가신제품기술개발(R&D)	77	77	-	△77	순감
▪ 미세먼지저감 실용화 기술개발(R&D)	78	78	-	△78	순감
▪ 해외원천기술 상용화 기술개발(R&D)	38	38	42	4	10.5
▪ 해외인증규격적합제품기술개발(R&D)	105	105	77	△28	△26.9
▪ 예비가젤형 기술개발(R&D)	124	124	96	△28	△22.6
▪ 빅데이터 기반 서비스개발 지원사업(R&D)	130	130	58	△72	△55.4



구 분	'21예산		'22예산 (B)	증 감 (B-A)	%
	본예산(A)	추경			
▪ Tech-Bridge 활용 상용화기술개발(R&D)	249	249	350	101	40.7
▪ 소재부품장비 전략협력기술개발(R&D)	50	50	73	23	46.7
▪ 스마트센서선도프로젝트기술개발(R&D)	110	110	100	△10	△9.1
▪ 중소기업기술정보진흥원 기획평가관리비(소특)(R&D)	-	-	45	45	순증
▪ 제조기술융합센터 테스트베드(R&D)	28	28	25	△3	△12.5
▪ 현장수요맞춤형 방역물품 기술개발(R&D)	89	89	106	17	19.1
▪ 스마트 제조혁신 기술개발사업(R&D)	-	-	330	330	순증
▪ 제조데이터 공동활용 플랫폼 기술개발(R&D)	45	45	113	68	148.2
▪ 연구기반활용 플러스(R&D)	86	86	83	△3	△3.4
▪ 글로벌창업기업 기술개발(R&D)	13	13	14	1	7.0
▪ 제조중소기업 글로벌역량강화(R&D)	59	59	84	25	42.4
▪ 스마트서비스 ICT솔루션 개발(R&D)	60	60	114	54	90.0
▪ 리빙랩 활용 기술개발 지원(R&D)	-	-	28	28	순증
▪ 스마트 전통신장·상점가 R&D 지원사업(R&D)	-	-	15	15	순증
▪ 성과공유형 공통기술 R&D(R&D)	-	-	70	70	순증
▪ 건강기능식품 개발 지원사업(R&D)	-	-	24	24	순증
▪ 중소기업기술정보진흥원 기획평가관리비(일반)(R&D)	-	-	396	396	순증
▪ 산학연CollaboR&D(R&D)	466	466	474	8	1.7
▪ 지역중소기업공동수요기술개발(R&D)	61	61	91	30	50.5
▪ 산학협력거점형플랫폼사업(R&D)	116	116	56	△60	△51.6
▪ 기술자주회사 자회사 R&D 지원사업(R&D)	100	100	96	△4	△3.8
▪ 산학연 플랫폼 협력기술개발사업(R&D)	-	-	75	75	순증
▪ 중소기업기술정보진흥원 기획평가관리비(균특)(R&D)	-	-	81	81	순증
▪ 지역특화산업육성+(R&D)	1,227	1,227	1,001	△226	△18.4
▪ 지역특화산업육성+(제주)(R&D)	-	-	100	100	순증
▪ 지역특화산업육성+(세종)(R&D)	34	34	31	△3	△8.7
▪ 산업단지 대개조 지역기업 R&D(R&D)	90	90	70	△20	△22.2
▪ 규제자유특구혁신사업육성(R&D)	985	985	769	△216	△21.9
▪ 규제자유특구실증기반조성(R&D)	251	251	192	△59	△23.7

구 분	'21예산		'22예산 (B)	증 감 (B-A)	%
	본예산(A)	추경			
□ 기술개발 인프라 확충	4,885	4,885	4,214	△ 671	△ 13.7
▪ ICT융합스마트공장보급확산	4,377	4,377	3,570	△ 807	△ 18.4
▪ 중소기업 스마트 서비스 지원	93	93	109	16	17.2
▪ 데이터 인프라구축(정보화)	134	134	154	20	14.9
▪ 중소기업 우수연구개발 혁신제품 지정 및 시범구매사업	14	14	10	△ 4	△ 29.4
▪ 지역특화 제조데이터 활성화	-	-	20	20	순증
▪ 기술혁신기반조성	159	159	174	15	9.7
▪ 중소기업 기술거래 활성화 지원	-	-	48	48	순증
▪ 중소기업정보화역량강화(정보화)	69	69	66	△ 3	△ 5.3
▪ 중소기업기술정보진흥원운영(R&D)	39	39	63	24	61.5
□ 인력 지원	4,298	4,298	4,034	△ 264	△ 6.1
▪ 산학협력인력양성	490	490	510	20	4.1
▪ 인력유입인프라조성	3,182	3,182	2,888	△ 294	△ 9.2
▪ 제조데이터 촉진자 양성 사업	-	-	10	10	순증
▪ 마이스터고육성	258	258	267	9	3.7
▪ 중소기업연구인력지원(R&D)	368	368	359	△ 9	△ 2.6

#### 다. 수출촉진 및 판로 지원

■ ('21) 2,834억원 → ('22) 2,952억원 (↑ 118억원, ↑ 0.1%)

□ 중소기업 수출촉진지원 : 1,981억원 → 1,990억원 (9억원)

- 중소기업의 수출액 확대 및 수출역량강화 등을 위해 규모별·역량별 맞춤형 해외마케팅(수출바우처) 지원 예산 반영 (1,075억원)
- 우간다 청년창업사관학교 운영, 라오스 테크노파크 조성 등 국제 협력 ODA 사업 신규 반영 (27억원)

□ 판로확보 지원 : 853억원 → 962억원 (↑109억원)

- 중소기업의 자사몰 구축·개선과 마케팅 전문가(기업, PD)를 활용한 온라인 판로개척 등을 지원하는 예산 확대 (259 → 265억원, ↑6억원)
- 성장 가능성이 높은 중소기업에 컨설팅, 기술지원, 마케팅 등을 패키지로 지원하는 바우처 예산 확대(526 → 618억원, ↑92억원)
- 공공구매정보망 시스템 고도화(정보보안확보 및 연계서버 교체 등) 추진을 위한 예산 확대 (68 → 79억원, ↑11억원)

<수출촉진 및 판로확보 지원 사업 현황>

(억원)

구 분	'21예산		'22예산 (B)	증 감 (B-A)	%
	본예산(A)	추경			
<수출촉진 및 판로 지원>	2,834	2,943	2,952	118	0.1
□ 수출촉진 지원	1,981	2,090	1,990	9	0.5
▪ 수출지원기반활용	1,064	1,173	1,075	12	1.1
▪ 중소기업해외시장진출	917	917	887	△30	△3.3
▪ 국제 중소기업 협력ODA(ODA)	-	-	27	27	순증
□ 판로확보 지원	853	853	962	109	12.8
▪ 중소기업 혁신바우처 지원사업	526	526	618	92	17.5
▪ 마케팅지원사업	259	259	265	6	2.2
▪ 공공구매제도운영	68	68	79	11	16.5

라. 지역경제 및 동반성장 지원 등

■ ('21) 2,085억원 → ('21) 2,032억원 (△53억원, △2.6%)

□ 지역경제 활성화 : 1,508억원 → 1,449억원 (△59억원)

- 「지역중소기업법」 제정 등에 따라 중소기업·소상공인 밀집지역의 위기 징후에 대한 상시 모니터링 체계 구축 예산 반영(33억원, 신규)
- 규제자유특구는 탄소중립 등 미래 혁신분야 중심으로 운영하고 특구 안착화 예산을 신규 반영(16억원)하여 적극적인 실증을 독려

\* 규제자유특구 : 24개특구, 1,701억원 → 14개특구 1,286억원(△415억원)

□ 동반성장 지원 : 577억원 → 583억원 (↑6억원)

- 자발적 상생협력기업 발굴·확산, 상생결제제도 이행력 강화 등 대·중소기업 상생협력을 위한 예산 반영(159억원)
- 사회적경제 활성화를 위해 성장잠재력이 높은 사회적경제기업\*을 발굴하여 집중 지원(19 → 32억원, ↑13억원)

\* 협동조합, 사회적기업, 마을기업, 자활기업, 소셜벤처

<지역경제 및 동반성장 지원 등 사업 현황>

(억원)

구 분	'21예산		'22예산 (B)	증 감 (B-A)	%
	본예산(A)	추경			
<지역경제 및 동반성장 지원 등>	2,085	2,085	2,032	△53	△2.6
□ 지역경제 활성화	1,508	1,508	1,449	△59	△3.9
▪ 지역특구운영	11	11	11	-	-
▪ 규제자유특구제도 운영	47	47	47	-	-
▪ 지역특화산업육성	836	836	811	△38	△4.5
▪ 지역특화산업육성(세종)	33	33	30	△3	△10.0
▪ 지역특화산업육성(제주)	-	-	50	50	순증
▪ 세종 산업기술단지(TP) 조성	30	30	64	34	111.8
▪ 산업단지 대개조 지역기업 지원	30	30	29	△1	△2.0
▪ 위기대응지역 기업비즈니스센터 운영	64	64	54	△10	△15.0
▪ 민관협력 중소벤처 스마트 혁신지구 조성	40	40	42	2	5.0
▪ 중소기업 밀집지역 위기대응 기반구축	-	-	33	33	순증
▪ 규제자유특구혁신사업육성	287	287	254	△44	△15.2
▪ 규제자유특구실증기반조성(정보화)	130	130	24	△106	△81.7
□ 동반성장 지원	577	577	583	6	1.0
▪ 대중소기업동반성장생태계구축	169	169	159	△10	△5.5
▪ 남북경제협력중소기업육성	2	2	2	△0.2	△9.1
▪ 여성기업육성	88	88	88	-	-
▪ 장애인기업육성	134	134	129	△5	△3.6
▪ 사회적경제기업 성장집중 지원	19	19	32	13	66.8
▪ 중소기업협동조합육성	165	165	173	8	4.4

## 마. 산업금융 지원

■ ('21) 7,650억원 → ('22) 3,520억원 (△4,130억원, △54.0%)

□ 보증 지원 : 7,100억원 → 3,020억원 (△4,080억원)

○ 신용보증기금출연은 고신용 시중은행 이차보전, 팩토링금융, 소재·부품·장비 경쟁력강화 등을 위해 보증재원 1,650억원 편성

\* ('21) 3,600억원(일반 3,000, 소특 600) → ('22) 1,650억원(일반 1,050, 소특 600) (△1,950억원)

○ 기술보증기금출연은 비대면·디지털, 스마트제조·서비스, 소재·부품·장비 분야에 대한 보증재원 1,320억원 편성

\* ('21) 3,500억원(일반 3,300, 소특 200) → ('22) 1,320억원(일반 1,120, 소특 200) (△2,180억원)

□ 보험 지원 : 550억원

○ 매출채권보험계정출연은 인수총액 확대(20 → 21조원), 적정운용배수 유지 등을 위해 600억원 출연

\* 운용배수(배) : ('19) 12.3 → ('20) 13.3 → ('21) 13.6(잠정) → ('22안) 13.5

### <산업금융 사업 현황>

(억원)

구 분	'21예산		'22예산 (B)	증 감 (B-A)	%
	본예산(A)	추경			
<산업금융>	7,650	7,969	3,520	△4,130	△54.0
□ 보증지원	7,100	7,419	2,970	△4,130	△58.2
▪ 신용보증기금출연(일반, 소특합산)	3,600	3,919	1,650	△1,950	△54.2
▪ 기술보증기금출연(일반, 소특합산)	3,500	3,500	1,320	△2,180	△62.3
□ 보험지원	550	550	550	-	-
▪ 매출채권보험계정출연	550	550	550	-	-

## 바. 정책 수립 및 행정지원

■ ('21) 1,817억원 → ('22) 1,889억원 (↑72억원, ↑4.0%)

□ 중소기업 정책지원 : 226억원 → 222억원 (△4억원)

- 중소기업 실태조사, 경기동향 조사 등 정책품질 향상을 위해 중소기업 조사연구평가 예산 증액(132 → 137억원, ↑5억원)

□ 중소기업 행정지원 : 1,591억원 → 1,667억원 (↑76억원)

- 대민정보시스템통합포털(중소벤처24) 고도화 등을 위한 중소벤처행정 정보화 예산 증액 반영(89 → 93억원, ↑4억원)
- 중소벤처기업부 세종이전에 따른 임차, 관리용역비 등으로 인해 청사시설관리 예산 증액 편성(30 → 89억원, ↑59억원)

### <정책 수립 및 행정 지원 사업 현황>

(억원)

구 분	'21예산		'22예산 (B)	증 감 (B-A)	%
	본예산(A)	추경			
<정책 수립 및 행정지원>	1,817	1,817	1,889	72	4.0
□ 중소기업 정책지원	226	226	222	△4	△1.8
▪ 중소기업규제영향평가 및 옴부즈만운영	46	46	43	△3	△7.4
▪ 중소기업조사연구평가	132	132	137	5	3.9
▪ 중소기업통합관리시스템운영(정보화)	48	48	42	△6	△12.1
□ 중소기업 행정지원	1,591	1,591	1,667	76	4.8
▪ 원스톱기업애로종합지원	116	116	96	△20	△17.2
▪ 중소벤처행정정보화(정보화)	89	89	93	4	5.1
▪ 행정효율성증진및능력개발	25	25	25	△0.2	△0.8
▪ 관사구입및임차	12	12	5	△7	△57.8
▪ 청사시설관리	30	30	89	59	193.1
▪ 제주중소기업업무지원	15	15	16	1	6.2
▪ 인건비	1,048	1,048	1,082	34	3.2
▪ 기본경비	256	256	261	5	2.0

## V. 2022년도 기금운용계획

### 1. 중소벤처기업창업 및 진흥기금 운용계획

#### ① 수입·지출 개요

##### □ 수입

- '22년 중진기금 수입은 '21년 대비 9,110억원(8.6%) 감소한 9조 6,618억원

(억원)

구 분	'21계획		'22계획 (B)	증 감	
	당초(A)	수정		(B-A)	%
중소벤처기업창업 및 진흥기금	105,728	114,436	96,618	△9,110	△8.6

##### □ 지출

- 차입금원금상환 및 정부내부지출 등을 제외한 '21년 총지출\*은 '21년 대비 5,911억원(8.6%) 감소한 6조 2,987억원

\* 총지출 : 지출 총계(9조 6,618억원)에서 정부 내부지출(330억원) 및 차입금원금상환(3조 3,300억원)을 제외한 금액

(억원)

구 분	'21계획		'22계획 (B)	증 감	
	당초(A)	수정		(B-A)	%
중소벤처기업창업 및 진흥기금	68,898	77,606	62,987	△5,911	△8.6

< 중소벤처기업창업 및 진흥기금 수입·지출 총괄표 >

(백만원)

구 분		'21계획		'22계획 (B)	증 감	
		당초(A)	수정		(B-A)	%
수	□ 자체수입	3,558,764	3,458,764	4,175,374	616,610	17.3
	▪ 용자금 이자수입	292,862	292,862	360,363	67,501	23.0
	▪ 기타재산수입	1,800	1,800	1,800	-	-
	▪ 기타경상이전수입	30,784	30,784	24,152	△6,632	△21.5
	▪ 기타잡수입	10,018	10,018	10,192	174	1.7
	▪ 용자원금회수	3,223,300	3,123,300	3,778,867	555,567	17.2
입	□ 정부 내부수입	1,533,072	1,799,792	1,256,629	△276,443	△18.0
	▪ 일반회계전입금	1,469,361	1,736,081	1,181,963	△287,398	△19.6
	▪ 복권기금전입금	63,711	63,711	74,666	10,955	17.2
	□ 차입금	5,481,000	6,181,000	4,229,783	△1,251,217	△22.8
	□ 여유자금(예치금) 회수	-	4,063	-	-	-
합 계		10,572,836	11,443,619	9,661,786	△911,050	△8.6
지	□ 사업비	6,366,870	7,236,870	5,774,829	△592,041	9.3
	▪ 용자지출	5,410,000	6,010,000	5,097,500	△312,500	△5.8
	▪ 경상지출	208,208	208,208	209,012	804	0.4
	▪ 자본지출	748,662	1,018,662	468,317	△280,345	△37.4
	□ 기금운영비	126,811	127,594	132,348	5,537	4.4
	▪ 인건비	100,439	100,439	104,653	4,214	4.2
	▪ 기본경비	26,372	27,155	27,695	1,323	5.0
	□ 정부 내부지출	33,055	33,055	33,055	-	-
	▪ 공자기금예수이자	33,055	33,055	33,055	-	-
	□ 차입금원금상환	3,650,000	3,650,000	3,330,000	△320,000	△8.8
□ 차입금이자상환	396,100	396,100	391,554	△4,546	△1.1	



## ② 사업별 지출 계획

### 가. 용자사업

■ ('21) 54,100억원 → ('22) 50,975억원 (△3,125억원, △5.8%)

○ 창업 활성화를 통한 일자리 창출, 포스트 코로나 사업재편 대응 및 중소벤처기업 거래 안전망 강화를 위해 5조 975억원 편성

- (혁신창업사업화자금) 창업기업의 안정적 성장기반 조성을 통한 선순환 창업 생태계 구축 및 창업 활성화를 통한 일자리 창출 촉진

\* 혁신창업사업화자금 : 22,500 → 23,000억원 (↑500억원, ↑2.2%)

- (재도약지원자금) 포스트 코로나 산업구조 재편에 따른 중소기업 전환 및 구조개선 촉진을 위한 금융지원 확대

\* 재도약지원자금 : 2,500 → 4,200억원 (↑1,700억원, ↑68.0%)

- (중소기업매출채권팩토링) 중소기업 보유자산인 매출채권 조기 인수를 통한 현금흐름 개선 및 연쇄부도 위험 방지로 거래 안전망 강화

\* 중소기업 매출채권팩토링 신규 추진 : 375억원

(억원)

구 분	'21계획		'22계획 (B)	증 감 (B-A)	%
	당초(A)	수정			
<b>【 용자사업 】</b>	<b>54,100</b>	<b>60,100</b>	<b>50,975</b>	<b>△3,125</b>	<b>△5.8</b>
▪ 투융자복합금융	1,400	1,400	1,200	△200	△14.3
▪ 신성장기반자금	17,700	17,700	16,200	△1,500	△8.5
▪ 긴급경영안정자금	5,000	8,000	2,000	△3,000	△60.0
▪ 신시장진출지원자금	5,000	5,000	4,000	△1,000	△20.0
▪ 혁신창업사업화자금	22,500	25,500	23,000	500	2.2
▪ 재도약지원자금	2,500	2,500	4,200	1,700	68.0
▪ 중소기업매출채권팩토링	-	-	375	375	순증

## 나. 경상사업

■ ('21) 2,082억원 → ('22) 2,090억원 (↑8억원, ↑0.4%)

- 중소기업 정책자금 연계지원 강화 및 포스트 코로나 산업 재편의 적기 대응 등을 위해 2,090억원 규모의 경상사업 편성
  - 중소기업 대상 정책자금 지원의 효과성 제고를 위한 기업 진단 및 수출기업의 경쟁력 강화를 통한 글로벌화 촉진 강화
    - \* 정책자금지원성과향상 : 111 → 173억원 (↑62억원, ↑55.9%)
    - \* 글로벌화지원플랫폼 : 311 → 313억원 (↑2억원, ↑0.6%)
  - 중소기업의 포스트 코로나 산업구조 재편 대응을 위한 사업 전환·선제적 구조개선 등 재도약 촉진 예산 증액 반영
    - \* 재도약촉진 : 29 → 115억원 (↑86억원, ↑293.6%)

(억원)

구 분	'21계획		'22계획 (B)	증 감 (B-A)	%
	당초(A)	수정			
<b>【 경상사업 】</b>	<b>2,082</b>	<b>2,082</b>	<b>2,090</b>	<b>8</b>	<b>0.4</b>
▪ 정책자금지원성과향상	111	111	173	62	55.9
▪ 글로벌협력기반구축	18	18	18	-	-
▪ 글로벌화지원플랫폼	311	311	313	2	0.6
▪ 온라인수출플랫폼(정보화)	37	37	37	-	-
▪ 창업성공패키지	1,077	1,077	980	△97	△9.0
▪ 재도약촉진	29	29	115	85	293.6
▪ 레저장비산업개발지원	18	18	16	△2	△11.1
▪ 연수사업	263	263	218	△44	△16.8
▪ 중소기업정보제공	20	20	20	-	-
▪ 기업인력애로센터 활용 취업 지원	100	100	90	△10	△10.0
▪ 기술료 사업 (3개)	98	98	102	4	4.1
▪ 중소기업매출채권팩토링(운영비)	-	-	8	8	순증

## 다. 자본사업

■ ('21) 7,487억원 → ('22) 4,683억원 (△2,804억원, △37.4%)

- 전자약정 등 정책금융 비대면 지원 시스템 구축 및 PC 등 전산 장비 도입 등 필수 소요 예산을 반영하여 증액 반영

\* 중진기금 정보시스템운영 : 49 → 76억원 (↑27억원, ↑55.1%)

- 전복연수원 건립은 연차적 소요에 따라 편성

\* 전복연수원 건립 : 37.5억원(부지매입비) → 7.5억원(설계비)

(억원)

구 분	'21계획		'22계획 (B)	증 감	
	당초(A)	수정		(B-A)	%
<b>【 자본사업 】</b>	<b>7,487</b>	<b>10,187</b>	<b>4,683</b>	<b>△2,804</b>	<b>△37.4</b>
▪ 중소기업모태조합출자	7,400	10,100	4,600	△2,800	△37.8
▪ 전산시스템구축(정보화)	49	49	76	27	54.1
▪ 전복연수원 건립	38	38	7	△31	△80.0

## 라. 기금운영비

■ ('21) 1,268억원 → ('22) 1,323억원 (↑55억원, ↑4.3%)

- 인건비는 '21년도 인력증원에 따른 추가소요와 '22년도 증원소요를 반영하여 증액(1,004 → 1,046억원, ↑42억원)

- 기본경비는 코로나19 이후 용자규모 확대에 따른 사후관리 경비, 세금인상분, 현장부서 임차료 등 특이소요 반영(264 → 277억원, ↑13억원)

(억원)

구 분	'21계획		'22계획 (B)	증 감	
	당초(A)	수정		(B-A)	%
<b>【 기금운영비(중진기금) 】</b>	<b>1,268</b>	<b>1,268</b>	<b>1,323</b>	<b>55</b>	<b>4.3</b>
▪ 중진기금인건비	1,004	1,004	1,046	42	4.2
▪ 중진기금기본경비	264	264	277	13	4.9

## 2. 기술보증기금 운용계획

### ① 수입·지출 개요

#### □ 수입

- '22년 기술보증기금 수입은 '21년 대비 4,375억원(15.0%) 증가한 3조 3,481억원

(억원)

구 분	'21계획		'22계획 (B)	증 감	
	당초(A)	수정		(B-A)	%
기술보증기금	29,106	29,106	33,481	4,375	15.0

#### □ 지출

- 정부내부지출 및 보전지출(여유자금운용) 등을 제외한 '22년 일반지출\*은 '21년 대비 1,188억원(7.6%) 증가한 1조 6,737억원

\* 일반지출 : 지출 총계(3조 3,481억원)에서 보전지출(1조 4,794억원) 및 정부내부지출(1,950억원)을 제외한 금액

(억원)

구 분	'21계획		'22계획 (B)	증 감	
	당초(A)	수정		(B-A)	%
기술보증기금	15,549	15,549	16,737	1,188	7.6

**< 기술보증기금 수입·지출 총괄표 >**

(백만원)

구 분		'21계 획		'22계 획 (B)	증 감	
		당초(A)	수정		(B-A)	%
수	□ 자체수입	1,186,612	1,186,612	1,277,587	90,975	7.7
	▪ 금융기관 출연금	517,484	517,484	560,034	42,550	8.2
	▪ 이자수입	30,344	30,344	29,369	△975	△3.2
	▪ 구상채권회수	138,900	138,900	145,000	6,100	4.4
	▪ 보증료수입	348,303	348,303	347,749	△554	△0.2
	▪ 기타수입	151,581	151,581	195,435	43,854	28.9
입	□ 정부 내부수입	354,718	354,718	377,889	23,171	6.5
	▪ 일반회계 전입금	330,000	330,000	112,000	△218,000	△66.1
	▪ 특별회계 전입금	20,000	20,000	20,000	-	-
	▪ 기금전입금	-	-	45,000	45,000	순증
	▪ 공자기금예탁원금회수	-	-	195,000	195,000	순증
	▪ 공자기금예탁이자수입	4,718	4,718	5,889	1,171	24.8
□ 여유자금회수	1,369,302	1,369,302	1,692,613	323,311	23.6	
<b>합 계</b>		<b>2,910,632</b>	<b>2,910,632</b>	<b>3,348,089</b>	<b>437,457</b>	<b>15.0</b>
지	□ 사 업 비	1,351,482	1,351,482	1,465,245	113,763	8.4
	▪ 기술보증대위변제	1,213,000	1,213,000	1,291,500	78,500	6.5
	▪ 유동화보증대위변제	16,500	16,500	9,811	△6,689	△40.5
	▪ 혁신선도형중소기업투자	40,100	40,100	50,100	10,000	24.9
	▪ 구상권관리	27,030	27,030	23,230	△3,800	△14.1
	▪ 기술평가	7,936	7,936	6,800	△1,136	△14.3
	▪ 기술·경영지도	3,727	3,727	3,727	-	-
	▪ 보증료환급	32,260	32,260	29,567	△2,693	△8.3
	▪ 업무용부동산취득	1,600	1,600	2,079	479	29.9
	▪ 팩토링금융	-	-	39,958	39,958	순증
	▪ 기보IT운영	9,329	9,329	8,473	△856	△9.2
출	□ 기금운영비	203,461	203,461	208,434	4,973	2.4
	▪ 인건비	144,719	144,719	149,722	5,003	3.5
	▪ 기금관리비	57,022	57,022	57,112	90	0.2
	▪ 선급법인세	1,720	1,720	1,600	△120	△7.0
	□ 정부 내부지출	-	-	195,000	195,000	순증
▪ 공자기금예탁금	-	-	195,000	195,000	순증	
□ 여유자금운용	1,355,689	1,355,689	1,479,410	123,721	9.1	

## ② 사업별 지출 계획

### 가. 산업금융지원

■ ('21) 13,422억원 → ('22) 14,568억원 (↑1,146억원, ↑8.5%)

- 중소기업 경영애로 해소 및 벤처활성화를 통한 혁신성장 지원을 위하여 기술보증 대위변제 증액(12,130억원 → 12,915억원, ↑785억원)
- 혁신선도형중소기업투자는 투자-회수-재투자의 선순환 체계 구축과 투자시장 활성화 지원을 위해 증액(401억원 → 501억원, ↑100억원)
- 보증료환급은 기술보증 업무에 수반되는 의무지출로 보증규모 변동을 반영하여 감액(323억원 → 296억원, △27억원)
- 팩토링금융은 중소기업의 약속어음 부작용 개선 및 안정적인 상품 거래 여건 조성을 위하여 신규 편성(400억원, 신규)

(억원)

구 분	'21계획		'22계획 (B)	증 감 (B-A)	
	당초(A)	수정		(B-A)	%
<b>【 산업금융지원 】</b>	<b>13,422</b>	<b>13,422</b>	<b>14,568</b>	1,146	8.5
▪ 기술보증대위변제	12,130	12,130	12,915	785	6.5
▪ 유동화회사보증대위변제	165	165	98	△67	△40.6
▪ 혁신선도형 중소기업투자	401	401	501	100	24.9
▪ 구상권관리	271	271	232	△39	△14.4
▪ 기술평가	79	79	68	△11	△13.9
▪ 기술·경영지도	37	37	37	-	동결
▪ 보증료환급	323	323	296	△27	△8.4
▪ 업무용부동산취득	16	16	21	5	31.3
▪ 팩토링금융	-	-	400	400	순증

## 나. 기보IT운영

■ ('21) 93억원 → ('22) 85억원 (△8억원, △8.6%)

- 정보화예산은 기금 업무의 원활한 수행을 위한 정보시스템 확충 및 IT인프라 고도화의 적정 소요를 반영하여 전년대비 8억원 감액 편성

(억원)

구 분	'21계획		'22계획 (B)	증 감 (B-A)	%
	당초(A)	수정			
<b>【 기보IT운영 】</b>	93	93	85	△8	△8.6
▪ 기보IT운영(정보화)	93	93	85	△8	△8.6

## 다. 기금운영비

■ ('21) 2,035억원 → ('22) 2,084억원 (↑49억원, ↑2.4%)

- 인건비는 '21년 대비 공공기관 공통인상률 등의 적용 및 증원소요를 반영하여 증액 편성(1,447억원 → 1,497억원, ↑50억원)
- 기금관리비는 신규 영업조직 부대비용 등을 감안하여 소폭 증액 편성(570억원 → 571억원, ↑1억원)

(억원)

구 분	'21계획		'22계획 (B)	증 감 (B-A)	%
	당초(A)	수정			
<b>【 기금운영비 】</b>	2,035	2,035	2,084	49	2.4
▪ 인건비	1,447	1,447	1,497	50	3.5
▪ 기금관리비	570	570	571	1	0.2
▪ 선급법인세	17	17	16	△1	△5.9

### 3. 소상공인시장진흥기금 운용계획

#### ① 수입·지출 개요

##### □ 수입

- '22년 수입은 '21년 대비 4조 1,431억원(73.7%) 증가한 9조 7,649억원

(억원)

구 분	'21계 획		'22계 획 (B)	증 감	
	당초(A)	수정		(B-A)	%
소상공인시장진흥기금	56,218	239,304	97,649	41,431	73.7

##### □ 지출

- '22년 총지출\*은 '21년 대비 3조 2,335억원 (67.4%) 증가한 8조 291억원

\* 총지출 : 지출 총계(9조 7,649억원)에서 정부내부지출인 공자기금 원금 및 이자 상환(1조 7,358억원)을 제외한 금액

(억원)

구 분	'21계 획		'22계 획 (B)	증 감	
	당초(A)	수정		(B-A)	%
소상공인시장진흥기금	47,956	230,994	80,291	32,335	67.4



**< 소상공인시장진흥기금 수입·지출 총괄표 >**

(백만원)

구 분		'21계획		'22계획 (B)	증 감	
		당초(A)	수정		(B-A)	%
수	<input type="checkbox"/> 자체수입	2,136,104	2,036,104	2,836,826	700,722	32.8
	▪ 용자금이자수입	182,994	182,994	192,106	9,112	5.0
	▪ 기타재산수입	4,998	4,998	-	△4,998	순감
	▪ 기타재산이자수입	-	-	5,480	5,480	순증
	▪ 기타경상이전수입	8,730	8,730	12,192	3,462	39.7
	▪ 용자원금회수	1,939,382	1,839,382	2,627,048	687,666	35.5
입	<input type="checkbox"/> 정부내부수입	3,140,049	21,548,671	6,827,832	3,687,783	117.4
	▪ 일반회계전입금	1,363,301	15,517,665	3,854,832	2,491,531	182.8
	▪ 공자기금예수금	1,776,748	6,031,006	2,973,000	1,196,252	67.3
	<input type="checkbox"/> 차입금	-	-	-	-	-
	<input type="checkbox"/> 여유자금회수	345,615	345,615	100,288	△245,327	△71.0
<b>합 계</b>		<b>5,621,768</b>	<b>23,930,390</b>	<b>9,764,946</b>	<b>4,143,178</b>	<b>73.7</b>
지	<input type="checkbox"/> 사업비	4,744,238	23,048,002	7,965,991	3,221,753	67.9
	▪ 용자지출	3,700,000	5,600,000	4,200,000	500,000	13.5
	▪ 경상지출	1,044,238	17,448,002	3,765,991	2,721,753	260.6
	<input type="checkbox"/> 기금운영비	51,398	51,398	63,200	11,802	23.0
	▪ 인건비	39,272	39,272	46,620	7,348	18.7
	▪ 기본경비	7,738	7,738	9,859	2,121	27.4
▪ 정보화경비	4,388	4,388	6,721	2,333	53.2	
출	<input type="checkbox"/> 정부내부지출	826,132	830,990	1,735,755	909,623	110.1
	▪ 공자기금예수원금	600,000	600,000	1,400,000	800,000	133.3
	▪ 공자기금예수이자	226,132	230,990	335,755	109,623	48.5
	<input type="checkbox"/> 차입금원금상환	-	-	-	-	-
	<input type="checkbox"/> 차입금이자상환	-	-	-	-	-
	<input type="checkbox"/> 여유자금운용	-	-	-	-	-

## ② 사업별 지출 계획

### 가. 용자사업

■ ('21) 37,000억원 → ('22) 42,000억원 (↑5,000억원, ↑13.5%)

- (성장기반) 기술기반 소공인 및 혁신형 소상공인의 육성을 위해 성장기반자금 10,000억원 편성
- (일반경영안정) 최저임금 상승, 경기변동 등으로 경영애로를 겪는 소상공인 지원을 위해 경영안정자금 5,000억원 편성
- (특별경영안정) 감염병 및 자연재해 등 예상치 못한 위기로 어려움을 겪는 소상공인 지원을 위해 특별경영안정자금 25,000억원 편성
- (스마트소상공인자금) 혁신형소상공인, 스마트설비 도입 소공인 등 스마트 역량을 보유한 소상공인 지원을 위해 2,000억원 편성

(억원)

구 분	'21계획		'22계획 (B)	증 감 (B-A)	%
	당초(A)	수정			
<b>【 용자사업 】</b>	<b>37,000</b>	<b>56,000</b>	<b>42,000</b>	<b>5,000</b>	<b>13.5</b>
▪ 소상공인지원(용자)	37,000	56,000	42,000	5,000	13.5
- 성장기반자금	10,000	4,500	10,000	-	-
- 일반경영안정자금	13,000	11,000	5,000	△8,000	△61.5
- 특별경영안정자금	11,000	40,200	25,000	14,000	127.3
- 스마트소상공인자금	3,000	300	2,000	△1,000	33.3

## 나. 경상사업

■ ('21) 10,442억원 → ('22) 37,660억원 (↑27,218억원, ↑260.7%)

- 소상공인 비대면·디지털화 등 경영환경 변화 대응을 위한 소상공인 온라인 판로지원사업 증액 편성(726 → 905억원, ↑179억원)
- 코로나19 방역 조치에 따른 소상공인의 손실을 보상하기 위한 예산 편성(22,436억원)
- 소상공인 취업 및 업종전환·재창업 지원과 1인 자영업자 고용보험 지원 예산 확대(717→1,196억원, ↑479억원)
- 소상공인의 디지털화 전환 등을 위한 소상공인 스마트상점 기술보급사업 및 스마트공방 기술보급\* 예산 증액 편성(220→770억원, ↑550억원)
  - \* 사업이관 : 소공인특화지원 → 소상공인 스마트화 지원
  - \* 스마트상점 기술보급 : 220 → 280억원(↑60억원), 스마트공방기술보급 : 490억원
- 온누리상품권 발행, 상권활성화, 전통시장주차환경 개선 등 시장경영혁신지원 예산 증액 편성(3,625 → 4,302억원, ↑677억원)

(억원)

구 분	'21계획		'22계획 (B)	증 감	
	당초(A)	수정		(B-A)	%
<b>【 경상사업 】</b>	<b>10,442</b>	<b>174,480</b>	<b>37,660</b>	<b>27,218</b>	<b>260.7</b>
▪ 소상공인창업지원	238	238	229	△9	△3.8
▪ 소상공인성장지원	1,314	139,425	1,463	149	11.3
▪ 소공인특화지원	743	743	365	△378	△50.9
▪ 소상공인재기지원	717	1,319	1,196	479	66.8
▪ 소상공인 자영업자를 위한 생활혁신형 기술개발(R&D)	39	39	37	△2	△5.1
▪ 소상공인지원인프라	245	251	314	69	28.2
▪ 소상공인 스마트화 지원	220	204	770	550	250
▪ 시장경영혁신지원	3,625	3,892	4,302	677	18.7
▪ 전통시장주차환경개선	752	752	-	△752	순감
▪ 지역신보재보증출연	2,370	2,370	1,644	△725	△30.6
▪ 지역신보지원	180	984	4,904	4,724	2624.4
▪ 손실보상제도화	-	24,263	22,436	22,436	순증

## 다. 기금운영비

■ ('21) 514억원 → ('22) 632억원 (↑118억원, ↑23.0%)

- 인건비는 '21년 대비 공공기관 인상률 적용 및 '22년도 증원소요를 반영하여 증액 편성(393억원 → 466억원, ↑73억원)
- 기본경비는 '22년 소상공인지원센터 신규 신설(7개소) 등을 반영하여 예산 증액 편성(77억원 → 99억원, ↑22억원)
- 공단 정보시스템 기능개선(경영정보, 금융시스템), 사업신청서류 전산화 및 디지털 시스템 구축 등을 위한 예산 증액 편성(44억 → 67억, ↑23억원)

(억원)

구 분	'21계획		'22계획 (B)	증 감 (B-A)	
	당초(A)	수정			%
<b>【 기금운영비(소진기금) 】</b>	<b>514</b>	<b>514</b>	<b>632</b>	<b>118</b>	<b>23.0</b>
▪ 소진기금인건비	393	393	466	73	18.7
▪ 소진기금기본경비	77	77	99	22	27.4
▪ 소진기금정보화경비	44	44	67	23	53.2

< 참고 1 >

## 2022년도 예산 총괄표

(단위: 억원, %)

구분	2021예산		2022 예산(B)	증감	
	본예산(A) (당초)	추경 (수정)		(B-A)	%
< 총 계 >	270,765	567,689	323,248	52,483	19.4
< 총지출 >	<b>168,240</b>	<b>360,738</b>	<b>188,412</b>	<b>20,172</b>	<b>12.0</b>
□ 일반예산	79,713	184,842	95,500	15,787	19.8
일반회계	70,908	176,038	86,898	15,990	22.6
· 일반지출	<b>42,581</b>	<b>43,334</b>	<b>36,530</b>	<b>△ 6,051</b>	<b>△ 14.2</b>
· 내부거래지출	28,327	132,704	50,368	22,041	77.8
균특회계	5,452	5,452	5,064	△ 388	△ 7.1
· 일반지출	<b>5,452</b>	<b>5,452</b>	<b>5,064</b>	<b>△ 388</b>	<b>△ 7.1</b>
소특회계	3,352	3,352	3,538	186	5.5
· 일반지출	<b>3,352</b>	<b>3,352</b>	<b>3,538</b>	<b>186</b>	<b>5.5</b>
□ 기 금	191,052	382,846	227,748	36,696	19.2
중진기금	105,728	114,436	96,618	△ 9,110	△ 8.6
· 일반지출	<b>68,898</b>	<b>77,606</b>	<b>62,988</b>	<b>△ 5,910</b>	<b>△ 8.6</b>
· 내부거래지출	330	330	330	-	-
· 보전지출	36,500	36,500	33,300	△ 3,200	△ 8.8
기술보증기금	29,106	29,106	33,481	4,375	15.0
· 일반지출	15,549	15,549	16,737	1,188	7.6
· 내부거래지출	-	-	1,950	1,950	순증
· 보전지출	13,557	13,557	14,794	1,237	9.1
소진기금	56,218	239,304	97,649	41,431	73.7
· 일반지출	<b>47,956</b>	<b>230,994</b>	<b>80,292</b>	<b>32,336</b>	<b>67.4</b>
· 내부거래지출	8,262	8,310	17,357	9,095	110.1

\* 총계 = 총지출(일반지출) + 내부거래지출 + 보전지출

\*\* 기술보증기금은 금융성기금으로 총지출에서 제외

< 참고 2 >

## 신규/종료사업 현황

□ 신규 사업

(단위: 백만원)

연번	회계·기금	세부사업명	2022 예산	신규반영사유
1	일반회계	국제중소기업협력 ODA	2,720	'22년 중기부 ODA는 신규로 시행하는 사업으로 개도국과 중소기업·스타트업분야 국제협력 및 사업의 원활한 추진을 위해 예산 반영 요청
2	일반회계	지역 특화 제조데이터 활성화	2,000	지역 수요에 특화된 데이터·인공지능 활용 지원을 통해 지역 기업 제조혁신 고도화
3	일반회계	스마트 제조혁신 기술개발사업	33,057	국내 스마트 제조혁신을 더욱 고도화하고, 국내 공급기업 육성을 위해 스마트 제조 혁신 R&D 지원
4	일반회계	제조데이터 촉진자 양성	1,000	중소 제조현장의 인공지능·데이터 활용 역량을 강화하여 스마트화 촉진
5	일반회계	성과공유형 공동기술 R&D	6,960	협동조합 등 중간조직을 활용, 산업현장에서 중소기업이 공동활용 가능한 기술 개발 지원으로 기업 간 성과공유·확산 및 기술혁신 경쟁력 제고
6	일반회계	건강기능식품 개발 지원사업	2,400	고부가가치 창출 및 중소기업의 성장 가능성이 높은 건강기능식품 R&D 전주기 밀착 지원을 통해 K-건식 성장 및 중소기업 R&D 성과 제고
7	일반회계	리빙랩활용기술개발	2,750	소비자가 혁신의 주체로 참여하는 리빙랩을 활용하여 사용자 수요를 반영한 혁신제품 R&D를 지원함으로써 사업화 성과를 촉진
8	일반회계	중소기업기술정보진흥원 기획평가관리비(일반)(R&D)	39,626	중소기업의 기술혁신을 통한 경쟁력 제고 및 4차 산업혁명 대응을 위한 중소기업 기술개발지원사업의 기획·평가·관리비

(단위: 백만원)

연번	회계·기금	세부사업명	2022 예산	신규반영사유
9	일반회계	중소기업 기술거래 활성화 지원	4,760	R&D공급자 중심에서 핵심 수요자인 중소기업 중심의 기술거래·사업화 정책으로 패러다임을 전환하여 중소기업의 개방형 혁신 촉진
10	일반회계	스마트 전통시장·상점가 R&D 지원사업	1,500	경쟁력을 잃어가는 전통시장·상점가에 첨단 ICT 기술 접목을 통해 스마트 전통 시장으로 육성하고 지역경제 활력 제고
11	일반회계	벤처투자종합관리 시스템 구축	3,816	벤처투자법에 벤처투자종합관리시스템 구축·운영 근거가 마련(2020.8.12.)되어 벤처투자 관련 종합정보 제공 및 투자 성과의 체계적 관리 등을 위한 시스템 구축비 반영
12	일반회계	중소기업 밀집지역 위기대응 기반구축	3,295	지역기업육성법 제정('21.7) 및 국정과제(위기중소 경영환경개선)의 차질 없는 이행을 위해 신규반영
13	소특회계	중소기업기술정보진흥원 기획평가관리비(소특)(R&D)	4,465	중소기업의 기술혁신을 통한 경쟁력 제고 및 4차 산업혁명 대응을 위한 중소기업기술개발 지원사업의 기획·평가·관리비
14	균특회계	중소기업기술정보진흥원 기획평가관리비(균특)(R&D)	8,072	중소기업의 기술혁신을 통한 경쟁력 제고 및 4차 산업혁명 대응을 위한 중소기업기술개발 지원사업의 기획·평가·관리비
15	균특회계	산학연 플랫폼 협력기술개발사업	7,553	대학·연구기관을 '중소기업 산·학·연 거점기관'으로 플랫폼화하여 R&D 협력 생태계의 자생력 증진 및 중소기업 기술혁신 제고
16	중진기금	중소기업 매출채권팩토링	38,300	기업의 안정적 자금조달 및 연쇄부도 방지를 위해 중소기업 보유 매출채권을 정책기관이 인수하여 경영안정성 확보 및 경제활성화 지원
17	기보기금	팩토링금융	39,958	새로운 결제성 혁신금융 개발을 통한 약속어음 부작용 개선 및 안정적인 상품거래 여건 조성
18	소진기금	소상공인 손실보상 제도화	2,243,584	「소상공인법」 개정에 따라, 「감염병예방법」 제49조제1항제2호에 따른 정부의 집합금지·영업시간 제한 조치로 인해 법 공포일(7.7) 이후 발생한 소상공인의 손실을 보상
합 계			2,445,816	

## □ 종료 사업

(단위: 백만원)

연번	회계·기금	세부사업명	2021 예산	종료 사유
1	일반회계	AI 기반 고부가신제품기술개발	7,715	사업 기간 종료
2	일반회계	미세 먼지저감실용화 기술개발	7,785	사업 기간 종료
합 계			15,500	